



**SPACVA®**

Spacva d.d.

Duga ulica 181, Vinkovci, HR-32100, Tel. +385(0)32 303 066, Fax: +385(0)32 303 414

žiro račun: HPB IBAN HR02 23900011100312157, OIB: 02046778584, MB 3300099

spacva@spacva.hr, www.spacva.hr

**DRVNA INDUSTRIJA „SPAČVA“ D.D. VINKOVCI  
DUGA ULICA 181**

**GODIŠNJE FINACIJSKO IZVJEŠĆE  
ZA RAZDOBLJE  
01.01.- 31.12.2016. GODINE**

**PREDSJEDNIK UPRAVE:  
Dr.sc. Josip Faletar**

*Drvna industrija*  
**SPAČVA d.d.**  
Vinkovci, Duga ul. 181  
20



The mark of  
responsible forestry  
FSC® C017441

Trgovačko društvo registrirano kod Trgovačkog suda u Osijeku, broj reg. uložka Tt-95/1333-2, MBS 030014502 • Josip Faletar, predsjednik Uprave; Borislav Škegro, predsjednik Nadzornog odbora • Hrvatska Poštanska Banka IBAN HR02 23900011100312157 • Temeljni kapital društva 75.530.440,00 kn, podijeljen na 3.776.522 dionica u nominalnoj vrijednosti 20,00kn (uplaćen u cijelosti).



# SPACVA®

**Spacva d.d.**

Duga ulica 181, Vinkovci, HR-32100, Tel. +385(0)32 303 066, Fax: +385(0)32 303 414

žiro račun: HPB IBAN HR02 23900011100312157, OIB: 02046778584, MB 3300099

spacva@spacva.hr, www.spacva.hr

## S A D R Ž A J:

1. GODIŠNJE IZVJEŠĆE ZA 2016. GODINU
2. FINANCIJSKA IZVJEŠĆA (Bilanca, Račun dobiti i gubitka, Izvještaj o novčanom tijeku, Izvještaj o promjenama kapitala)
3. IZJAVA



The mark of  
responsible forestry  
FSC®  
www.fsc.org  
FSC® C017441

Trgovačko društvo registrirano kod Trgovačkog suda u Osijeku, broj reg. uložka Tt-95/1333-2, MBS 030014502 • Josip Faletar, predsjednik Uprave; Borislav Škegro, predsjednik Nadzornog odbora • Hrvatska Poštanska Banka IBAN HR02 23900011100312157 • Temeljni kapital društva 75.530.440,00 kn, podijeljen na 3.776.522 dionica u nominalnoj vrijednosti 20,00kn (uplaćen u cijelosti).

## *Pismo predsjednika Uprave dioničarima*



*Poštovani dioničari,*

*Završetak godine pravo je vrijeme da se malo stane i osvrne na proteklu godinu. Godina je krenula s problemima i zastojima oko puštanja u rad nove kotlovnice, problemima s isporukom sirovine, kvalitativno i kvantitativno, i na kraju završila s jednim velikim požarom. No kada podvučemo crtu i pogledamo financijsko izvješće koje pokazuje da smo elemente poslovnog plana za 2016. godinu u svemu bitnome premašili i ostvarili bolji poslovni rezultat nego što je predviđen poslovnim planom, smatram da moramo biti zadovoljni poslovanjem u protekloj godini.*

*U nastavku je ukratko predstavljeno poslovanje u prethodnoj godini po pojedinim profitnim centrima i drugim segmentima poslovanja.*

*Bioenergenti – najznačajniji rast u 2016. godini dogodio se u proizvodnji i prodaji peleta i briketa, čime je nastavljen trend kontinuiranog rasta koji traje još od 2014. godine; konkretno, u 2016. godini je ostvaren prihod od prodaje bioenergenata veći za 54% od prihoda u 2015. godini i 30% veći u odnosu na prihod predviđen poslovnim planom;*

*Furnir – proizvodnja i prodaja furnira veća je za 7% u odnosu na 2015. godinu, a 6% u odnosu na poslovni plan; ovdje treba naglasiti da je mogućnost prodaje i proizvodnje bila znatno veća od ostvarenog, ali je rezultat posljedica ograničenja u nabavi sirovine od Hrvatskih šuma;*

*Pilana i Finala – u ovim proizvodnim pogonima ostvareni su slabiji rezultati u proizvodnji i prodaji u odnosu na rezultate 2015. godine i u odnosu na poslovni plan; osnovni razlog manjeg prihoda je manja isporučena količina pilanskih trupaca od količine predviđene godišnjim ugovorom*

s Hrvatskim šumama i manja od isporučene količine u 2015. godini, a isporučeni trupci bili su niže kvalitete što je rezultiralo proizvodima niže prodajne vrijednosti;

Investicije – da bi se održala i povećala konkurentnost, nužna su stalna ulaganja u opremu, postrojenja i procese; u 2016. godini najznačajnija ulaganja bila su u novi CNC stroj u Finali, 1000 m<sup>3</sup> sušionica za elemente i piljenice, filterski sustav za otprašivanje i sušionicu za furnir.

Zapošljavanje - protekle godine u društvu je radilo prosječno 50 radnika više u odnosu na 2015. godinu; također, stručni resursi društva kontinuirano se osnažuju mladim visokoobrazovanim ljudima i postignute rezultate svakako možemo zahvaliti i doprinosu tih novih članova društva.

Racionalizacija je trajni proces čiji je doprinos postignutim rezultatima i stabilnosti društva nemjerljiv, a proveden je i provodi se u svim aktivnostima i resursima, proizvodnji, energetici i broju režijskog osoblja. Zamjetna i učinkovita racionalizacija provedena je uz veliku primjenu informatizacije i stalnog usvajanja novih znanja.

U Spačvi djeluju tri sindikata, aktivno je Radničko vijeće, a predsjednik Radničkog vijeća član je Nadzornog odbora. Kućni kolektivni ugovor koji vrijedi u društvu potpisan je između sva tri sindikata i Uprave društva i rijetkost je u drvnoj industriji Hrvatske, a naši radnici temeljem Kolektivnog ugovora imaju znatno veća prava iz radnog odnosa nego im to jamči Zakon o radu. Stoga smatramo da provodimo i razvijamo socijalni dijalog kakav mnogima može biti uzor. Visina plaće u Spačvi je iznad prosjeka hrvatske drvne industrije, a i iznad prosjeka gospodarstva naše županije. Ovdje svakako treba spomenuti i isplatu božićnice i regresa koja je u Spačvi već tradicionalna i uobičajena stvar.

Razvoj društveno odgovornog poslovanja želimo ugraditi u svaku poru naših aktivnosti i želimo se što je moguće odgovornije i s uvažavanjem ponašati prema okruženju i u budućnosti.

Svaki član našeg društva zaslužuje poštovanje i pažnju. Potičemo izgradnju dobrih međuljudskih odnosa u svim relacijama: radnici-radnici, radnici-rukovodeći kadar.

U 2016. godini smo obilježili 60 godina od osnivanja Spačve, što je vrlo značajan jubilej. Na to smo vrlo ponosni, kao i na činjenicu da obilježavamo navedenu obljetnicu kao stabilna i perspektivna firma. U tom kontekstu treba spomenuti i nagradu Zlatna kuna koju je Spačvi prošle godine dodijelila Vukovarsko-srijemska županija za izniman doprinos gospodarskom razvitku Županije u 2015. godini.

Sa poštovanjem.

PREDSJEDNIK UPRAVE:

dr.sc. Josip Faletar

**Dryna industrija**  
**SPAČVA d.d.**  
Vinkovci, Duga ul. 181  
20

## *Uvod*

*Godišnjim izvješćem obuhvaćeni su podaci za poslovnu godinu 2016. Ukratko su predstavljene financijske informacije, opis poslovanja, te financijska izvješća zajedno sa mišljenjem neovisnog revizora Spačve d.d..*

*U godišnjem izvješću dostupni su osnovni podaci o Društvu, organizaciji i poslovodstvu. Nešto više možete saznati i o najnovijim ostvarenjima u pogledu razvoja, istraživanja i ulaganja.*

*Ovim izvješćem pružili smo uvid i u podatke o najvrjednijem kapitalu Društva – ljudskom potencijalu, te o nastojanjima Spačve d.d. da društveno odgovornim ponašanjem i promicanjem ekološke svijesti doprinese održivom razvoju*

## *Podaci o društvu*

*Spačva d.d. utemeljena je 1956. godine pod nazivom DIP Slavonski hrast. Šezdesetogodišnja tradicija prerade drva očuvana je i kroz godine domovinskog rata te poslijeratne gospodarske i društvene promjene. Spačva d.d. i danas uspješno posluje kao jedna od vodećih drvni industrija u Hrvatskoj.*

## *Registracija i djelatnost Društva*

*Spačva d.d. upisana je u sudski registar Trgovačkog suda u Osijeku pod matičnim brojem MBS: 030014502. Sjedište društva je u Vinkovcima na adresi Duga ulica 181.*

*Osnovna djelatnost Društva je prerada drva i proizvodnja proizvoda od drva. Neke od dodatnih djelatnosti su:*

- *proizvodnja namještaja*
- *posredovanje u trgovini*
- *trg. na veliko namještajem, drvenim, pletarskim i plutenim proizvodima*
- *trgovina na malo namještajem, opremom za rasyjetu i proizvodima za kućanstva.*

## *Organizacija Društva*

*Organizacija Društva utvrđena je Statutom, te odlukama Nadzornog odbora i Uprave.*

*Društvo je podijeljeno u 4 profitna centra:*

- *PILANA*
- *FURNIR*
- *FINALA*
- *BIOENERGENTI*

*i 9 troškovnih centara:*

- *ODRŽAVANJE*
- *ENERGETIKA*

- *RAZVOJ I INFORMACIJSKA TEHNOLOGIJA*
- *ZAŠTITA NA RADU*
- *ZAŠTITA IMOVINE*
- *KOMERCIJALNI POSLOVI*
- *RAČUNOVODSTVO I FINACIJE*
- *LJUDSKI POTENCIJALI I PRAVNI POSLOVI*
- *OSIGURANJE KVALITETE*

*Organizacijska shema Spačve d.d.*

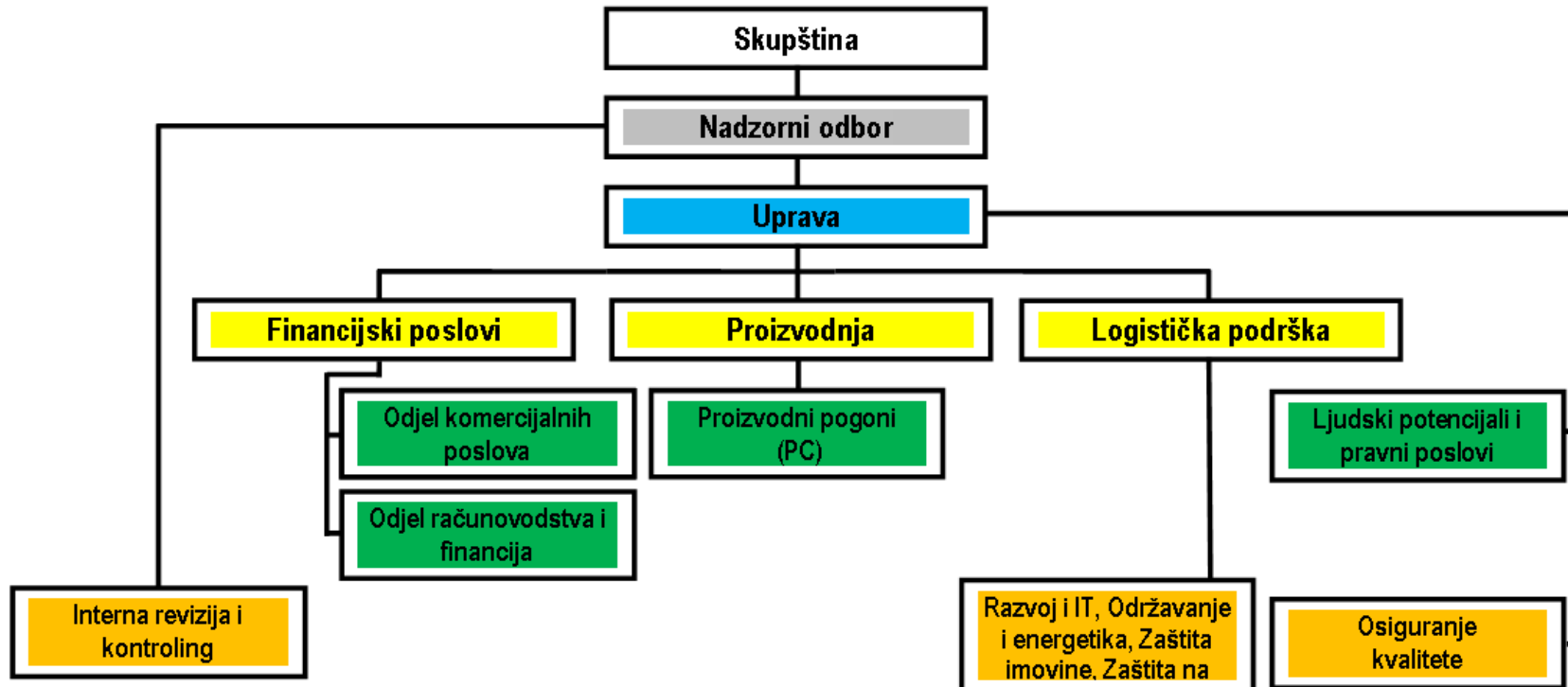



## *Posloводство i organizacija upravljanja*

*Organi Društva su Uprava, Nadzorni odbor i Glavna skupština.*

### *Uprava*

*Dana 11.11.2016.godine došlo je do promjene članova Uprave. Predsjednik Uprave postao je dotadašnji član, dr.sc. Josip Faletar. Članovi Uprave su Ante Radoš i Ivan Perković, koji je došao na mjesto dotadašnjeg člana koji je prešao na poziciju predsjednika Uprave.*

*Predsjednik i članovi Uprave zastupaju Društvo zajedno ili zajedno s prokuristom, te su ovlašteni poduzimati pravne radnje zastupanja u poslovima pred sudom i drugim organima vlasti.*

*Uprava odluke donosi većinom glasova svih članova, a kod jednake podijeljenosti glasova, odlučujući je glas predsjednika Uprave.*

*Članove Uprave i Predsjednika imenuje Nadzorni odbor Društva, koji ujedno propisuje i način rada donošenjem Pravilnika o radu Uprave.*

## *Nadzorni odbor*

*Nadzorni odbor čini 5 članova. Četiri člana Nadzornog odbora bira Glavna skupština Društva, a jednog člana biraju zaposlenici Društva.*

*Nadzorni odbor je u 2016. godini djelovao u sastavu koji slijedi:*

- 1. Borislav Škegro, predsjednik*
- 2. Vjenceslav Terzić, zamjenik predsjednika*
- 3. Jakov Krešić, član*
- 4. Mario Popić, član*
- 5. Ilija Budimir, član*

*Nadzorni odbor nadzire vođenje poslovanja Društva i o tome podnosi pisano izvješće Glavnoj skupštini.*

*Nadzorni odbor odluke donosi većinom danih glasova. U slučaju jednako podijeljenih glasova, smatra se da je donesena odluka za koju je glasovao predsjednik Nadzornog odbora.*

## *Glavna skupština*

*Glavnu skupštinu čine svi imatelji dionica s pravom glasa. Pravo glasa se ostvaruje prema nominalnim iznosima dionica.*

*Glavnom skupštinom predsjedava predsjednik Glavne skupštine kojeg na razdoblje od 4 godine bira Glavna skupština Društva. Predsjednik Glavne skupštine od 28.06.2011. godine je Tomislav Škegro.*

*Glavna skupština odluke donosi većinom danih glasova.*

## *Temeljni kapital i dionice*

*Temeljni kapital SPACVA d.d. iznosi 75.530.440,00 kn. Ukupan iznos temeljnog kapitala podijeljen je na 3.776.522 redovnih dionica, koje se u kompjutorskom sustavu Središnjeg klirinškog depozitarnog društva vode kao nematerijalizirani vrijednosni papiri na ime, a nominalna vrijednost svake dionice iznosi 20,00 kn.*

*Vlasnička struktura na 31.12.2016. god.*

▪ <i>Fond rizičnog kapitala Quaestus Private Equity Kapital II</i>	<i>66,20 %</i>
▪ <i>Hrvatska poštanska banka d.d.</i>	<i>26,48 %</i>
▪ <i>Čvor d.o.o.</i>	<i>5,48 %</i>
▪ <i>Hrvatske šume d.o.o.</i>	<i>1,07 %</i>
▪ <i>Ostali dioničari</i>	<i>0,7%</i>
▪ <i>Vlastite dionice</i>	<i>0,07%</i>

## *Razvoj i istraživanje*

*Ulaskom Republike Hrvatske u Europsku uniju, ulažu se dodatni naponi u svim segmentima na održavanje konkurentnosti s tvrtkama na zapadu što je i uvjet opstanka na tržištu. Dosadašnjim ulaganjima zapravo smo podigli vrijednost ukupne proizvodnje uz istu razinu sirovine, odnosno povećali efikasnost po radniku, što izravno povećava konkurentnost tvrtke. Prerada drva je djelatnost koja ostvaruje visoke stope rasta. U skladu s tim proširili smo i modificirali proizvodni program. Primarni tržišni ciljevi Spačve d.d. usmjereni su na stvaranje povjerenja i lojalnosti kupaca i jačanje vlastite robne marke. Stalnim praćenjem i istraživanjem tržišta, te uočavanjem želja klijenata nastojimo se prilagoditi njihovim potrebama.*

## *Kvaliteta*

*Sustav kvalitete koje Spačva d.d. gradi, na postizanju najviših standarda u drvenoj industriji, visokom nivou odgovornosti, kontinuiranom provjeravanju i verifikaciji postupaka i procesa, predstavlja osnovu na kojoj se temelji povjerenje kupaca i poslovnih partnera.*

*Strateška odluka Spačva d.d. , da implementira međunarodne ISO standarde, značila je i prihvaćanje procesnog pristupa u upravljanju, odnosno njeno svrstavanje među ona društva koja svoj sustav upravljanja kvalitetom baziraju na identifikaciji procesa, njihovoj mrežnoj povezanosti i monitoringu.*

*Upravljanje sustavom kvalitete i njegovo poboljšanje uključuje sve zaposlenike, što znači da je svaki pojedinac na svom radnom mjestu i u okviru svojih svakodnevnih zadataka obvezan dosljedno primjenjivati elemente propisane kvalitete.*

*Unutrašnje koristi su povećanje efikasnosti proizvodnje, kontinuirano unapređivanje i rast profita, te povećanje zadovoljstva svih zaposlenika, a vanjske koristi su međunarodno priznat i prepoznat sustav upravljanja kvalitetom, koji dovodi do povećanja šansi na inozemnim tržištima te do krajnjeg cilja – zadovoljnih kupaca.*

## Ulaganja

Osnovni kriterij ulaganja u 2016. bili su održivost poslovanja i povrat na uloženi kapital.

u 000 kn

	2014.	2015.	2016.
<i>Patenti, licencije, koncesije, zaštitni znaci</i>			
<i>Građevinski objekti</i>			
<i>Postrojenja i oprema</i>			
<i>Alati, pogonski inventar, namještaj</i>			
<i>Sredstva u pripremi</i>	13.599	18.307	18.350
<b>SVEUKUPNO</b>	<b>13.599</b>	<b>18.307</b>	<b>18.350</b>

Od kapitalnih investicija u 2016. godini možemo istaknuti ulaganja u nabavku CNC obradnog centra, sušara za furnir, sustav otprašivanja sa filterima, nabavka radnih vozila i dr. Najveća pojedinačna kapitalna investicija je nabavka sušare elemenata čija je ukupna vrijednost investicija bila 6 mil.kuna.

U 2017. su planirani daljnji investicijski zahvati u ukupnoj vrijednosti 59 mil.kuna.

## **Ljudski potencijali**

*Najveća vrijednost Spačve d.d. su njeni zaposlenici i zato je u posebnom fokusu razvoj ljudskih potencijala, u čemu se posebno podstiče kreativnost, inovativnost i dinamičnost, te se posebna pažnja usmjerava ka odgovornom izvršenju zadataka.*

*Pred zaposlenike se predstavljaju visoki ciljevi, a njihova znanja ugrađena su u procese i visokokvalitetne proizvode na kojima se temelji pozicioniranje Spačva d.d. među vodeća društva u drvnjoj industriji i konkurentan položaj na domaćem i inozemnom tržištu.*

*Zadovoljstvo naših zaposlenih je kategorija jednako značajna kao i zadovoljstvo naših kupaca. Svjesni značaja kadrova i njihovih znanja i sposobnosti, za daljnji razvoj Društva, Spačva d.d. kontinuirano realizira aktivnosti u području edukacije i daljnjeg stručnog usavršavanja zaposlenih.*

*Sa 31.12.2016. u Društvu je bilo zaposleno 747 radnika.*

*Struktura zaposlenih prema stručnoj spremi na dan 31.12.2016. godine, predstavljena je tablicom i grafičkim pregledom koji slijede:*

<b>Stručna sprema</b>	<b>Broj zaposlenih</b>
NKV	147
PKV	6
KV	183
SSS	352
VKV	7
VŠS	13
VSS	38
DR	1
<b>Ukupno</b>	<b>747</b>

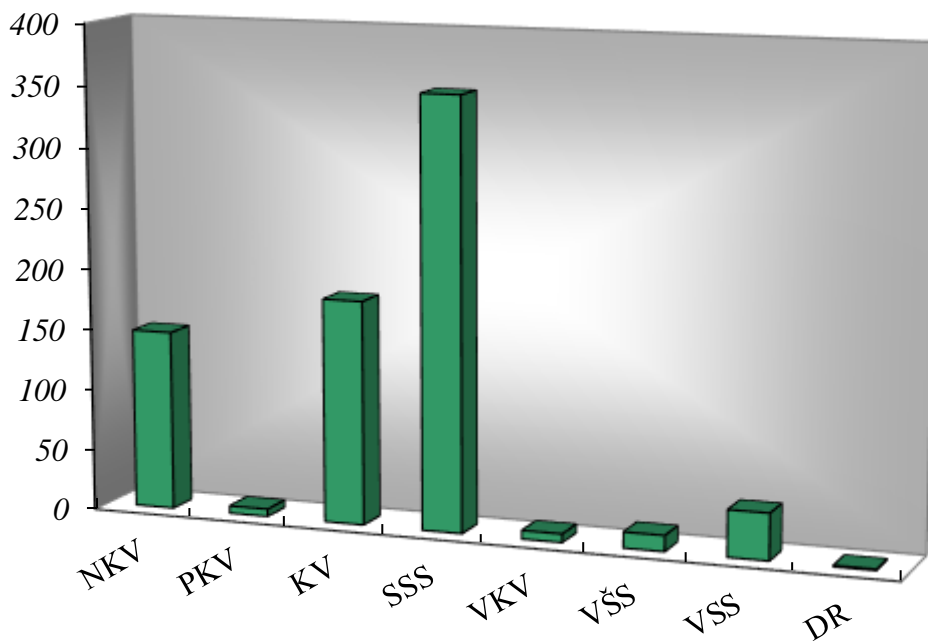

*Od ukupnog broja zaposlenih 5,09 % ih ima visoku stručnu spremu i još 1,74 % višu stručnu spremu, što ukupno čini 6,83 % visoko obrazovanog kadra.*

*Dobna struktura zaposlenih u Spačvi d.d. na dan 31.12.2016. godine, predstavljena je tablicom i grafičkim pregledom koji slijede:*

<i>Godine starosti</i>	<i>Broj zaposlenih</i>
<i>&lt;21</i>	<i>38</i>
<i>21-30</i>	<i>135</i>
<i>31-40</i>	<i>178</i>
<i>41-50</i>	<i>186</i>
<i>51-60</i>	<i>199</i>
<i>61-65</i>	<i>11</i>
<b><i>Ukupno</i></b>	<b><i>747</i></b>

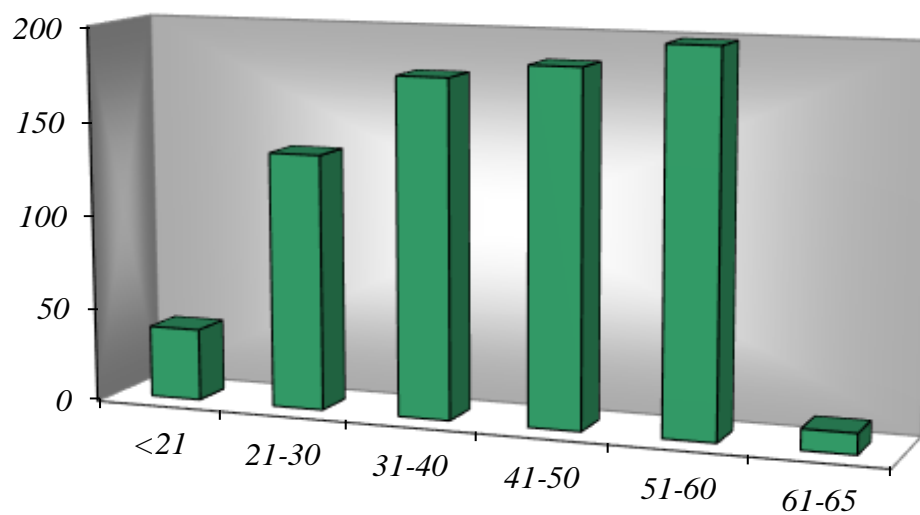

*Prosječna mjesečna isplaćena plaća*

<i>Prosječna mjesečna isplaćena plaća</i>	<i>2014.</i>	<i>2015.</i>	<i>2016.</i>	<i>Indeks 16/15</i>
<i>Bruto</i>	4.609	4.540	4.659	103
<i>Neto</i>	3.521	3.515	3.602	102



## *Društvena odgovornost*

*U skladu s činjenicom kako su konkurentnost i društvena odgovornost u pozitivnoj korelaciji, nastojimo doprinijeti održivom razvoju i razvijati aktivnosti u segmentu društvene odgovornosti, što predstavlja jedan od strateških ciljeva društva. Ovdje želimo naglasiti da se uspjeh u poslovanju ne mjeri samo ostvarenjem financijskih rezultata, nego i brigom o zaštiti okoliša, sigurnosti zaposlenika i proizvodnih procesa.*

*Spačva d.d. aktivno je uključena u cijeli niz društveno korisnih projekata, a financijski potpomaže brojne udruge i društva koja se bave kulturom, umjetnosti, sportom, humanitarnim djelatnostima i zaštitom okoliša.*

## *Ekologija*

*Spačva d.d. je ekološki osviještena tvrtka koja svoje poslovanje u potpunosti realizira na način cjelovite i potpune primjene ekoloških normi kao i mjera održivog razvoja koju su vidljivi bilo u osnovnoj aktivnosti Društva, bilo u povremenim ili periodičkim aktivnostima sa ciljem doprinosa očuvanju okoliša.*

*Posebna pažnja posvećuje se ekološkoj svijesti radnika.*

*Ciljevi društva u zaštiti okoliša su dugoročni i njihova realizacija zahtijeva kontinuiranu aktivnost, uz stručne kadrove i značajna ulaganja.*

*Princip na kojem gradimo odnos prema okolini, baziran je na svijesti o utjecaju naših aktivnosti na okolinu, poboljšanjem u našoj svakodnevnoj radnoj praksi, ekonomičnosti korištenja resursa, suradnjom sa ostalim subjektima na očuvanju okoline, te transparentnosti novih aktivnosti i komunikaciji sa okolinom.*

## *Izloženost rizicima*

*Spačva d.d. je izložena financijskim rizicima koji su povezani s valutnim, kamatnim, kreditnim i rizikom likvidnosti.*

*Razvojni programi, investicije i marketinška ulaganja zahtijevaju visoku likvidnost društva te sposobnost financiranja isplativih projekata, što rezultira zaduženošću koja sa sobom nosi dodatne rizike.*

*Društvo nastoji dobro upravljati rizicima, uspostavljanjem takvog okvira koji će spriječiti značajne udare na rezultat društva uslijed poremećaja u okruženju.*

*Najznačajniji rizik Društva je valutni vezano za oscilaciju tečaja, obzirom da se više od 60 % ukupnih prihoda ostvaruje s inozemnog tržišta u eurima. Uzeti dugoročni zajmovi su prvenstveno u eurima. Valutni rizik prisutan je zbog mogućih promjena tečajeva stranih valuta.*

*Društvo je izloženo i kamatnom riziku jer su uzeti zajmovi ugovoreni po promjenjivim kamatnim stopama.*

*Upravljanje rizikom likvidnosti podrazumijeva održavanje dostatne količine novca i utrživih vrijednosnica te osiguravanje raspoloživosti financijskih sredstava u obliku kreditnih linija.*

*Odgovornost za upravljanje ovim rizikom snosi Uprava Spačve d.d., koja postavlja odgovarajući okvir kako bi upravljala kratkoročnim, srednjoročnim i dugoročnim zahtjevima financiranja i likvidnosti. Društvo rizikom likvidnosti upravlja održavajući adekvatne rezerve i kreditne linije, kontinuirano uspoređujući planirani i ostvareni tijek novca uz praćenje dospijeca potraživanja i obveza.*

## *Izjava o pravilima korporativnog upravljanja*

*U cilju uspostavljanja visokih kriterija i standarda korporativnog upravljanja, Društvo je tijekom poslovne 2016. godine dobrovoljno primjenjivalo preporuke Kodeksa korporativnog upravljanja, usvojenog rješenjem Hrvatske agencije za nadzor financijskih usluga (HANFA) i Zagrebačke burze d.d. Zagreb dana 26.travnja 2007.godine.*

*Obzirom da se dionicama Društva trguje na uređenom tržištu vrijednosnih papira, Uprava Društva odlučila je izraditi i usvojiti Kodeks korporativnog upravljanja SPAČVA D.D. Vinkovci.*

*Neke odredbe-preporuke iz Kodeksa nisu primjenjivane, tako financijska izvješća još nisu dostupna na engleskom jeziku, za evidenciju dioničara služi evidencija sa računa dioničara kod Središnjeg klirinškog depozitarnog društva, za Dionice Društva. Nema unutarnjih pravila za rad Nadzornog odbora, jer se smatraju dostatnim pravila iz Zakona o trgovačkim društvima i Statuta, način glasovanja na Glavnoj skupštini određeni su Statutom, u svezi rada Komisije za reviziju, neke nadležnosti odradio je u okviru svojih nadležnosti direktno Nadzorni odbor.*

*Unutarnji nadzor u Društvu čine administrativne kontrole koje su ustrojene u poslovnim funkcijama Društva pregledom primljene i isporučene robe, dokumentacije o primljenim robama i izvršenim uslugama, kontrole narudžbi, faktura, uvjeta dobavljača, kontrole u službama.*

*Internim računovodstvenim kontrolama-nadzorom, odnosno postupcima nadležnih radnika osigurava se točnost, valjanost, sveobuhvatnost financijskih evidencija i izvješća, a koja su temelj za izradu godišnjih financijskih izvješća*

*Kodeks će se objaviti na internetskoj stranici Društva, a čini ga skup odnosa između rukovoditelja/menadžmenta, Uprave, Nadzornog odbora, dioničara i ostalih zainteresiranih strana.*

## *Odgovornost Uprave i Nadzornog odbora -za pripremu i odobravanje Godišnjih financijskih izvještaja*

*Temeljem hrvatskog Zakona o računovodstvu ( NN/109/07), Uprava je dužna osigurati da financijski izvještaji budu pripremljeni u skladu sa zakonskim zahtjevima okvira financijskog izvještavanja primjenjivog u Republici Hrvatskoj na velike poduzetnike i poduzetnike čije su dionice ili dužnički vrijednosni papiri uvršteni ili se obavlja priprema za njihovo uvrštavanje na organizirano tržište vrijednosnih papira, koji se od dana ulaska Republike Hrvatske u Europsku uniju temelji na Međunarodnim standardima financijskog izvještavanja, njihovim dopunama i povezanim tumačenjima, koje utvrdi hrvatski Odbor za standarde financijskog izvještavanja, a koji su objavljeni u Narodnim novinama tako da daju istinitu i objektivnu sliku financijskog stanja i rezultata poslovanja društva Spačva d.d. Vinkovci ( dalje Društvo ) za to razdoblje.*

*Pri izradi financijskih izvještaja Uprava je odgovorna:*

- Da odaberu i potom dosljedno primjenjuju odgovarajuće računovodstvene politike;*
- Da prosudbe i procjene budu razumne i oprezne;*
- Da se primjenjuju vežeći računovodstveni standardi, a svako značajno odstupanje obznani u financijskim izvještajima;*
- Da se financijski izvještaji pripreme po načelu trajnosti poslovanja, osim ako je neprimjereno pretpostaviti da će Društvo nastaviti svoje poslovne aktivnosti.*

*Uprava je odgovorna za vođenje ispravnih računovodstvenih evidencija, koje će u bilo koje doba s prihvatljivom točnošću, održavati financijski položaj Društva, kao i njihovu usklađenost s hrvatskim Zakonom o računovodstvu ( NN 109/07 ).*

*Uprava je također odgovorna za čuvanje imovine Društva, te stoga i za poduzimanje razumnih mjera radi sprječavanja i otkrivanja pronevjera i ostalih nezakonitosti.*

*Uprava ima odgovornost podnijeti Nadzornom odboru svoj godišnji izvještaj za Društvo, zajedno s godišnjim financijskim izvještajima. Nakon toga Nadzorni odbor mora odobriti godišnje financijske izvještaje za njihovo podnošenje na usvajanje Skupštini Društva*

*Predsjednik Uprave:*

*dr.sc. Josip Faletar*

## Pokazatelji poslovanja

	2014.	2015.	2016.	Indeks
<b>Račun dobiti i gubitka ( u 000 kn)</b>				
				<b>16/15</b>
<i>Poslovni prihodi</i>	142.398	163.977	184.939	113
<i>Poslovni rashodi</i>	143.256	157.497	176.830	112
<i>Financijski prihodi</i>	529	1.076	1.200	112
<i>Financijski rashodi</i>	2.716	2.897	2.537	88
<i>Ostali dobici iz poslovanja</i>	13.802	1.881	0	0
<i>Ostali gubici iz poslovanja</i>	0	0	0	0
<b>Ukupan prihod</b>	<b>156.729</b>	<b>166.934</b>	<b>186.139</b>	<b>112</b>
<b>Ukupan rashod</b>	<b>145.972</b>	<b>160.394</b>	<b>179.367</b>	<b>112</b>
<b>Dobit prije oporezivanja</b>	<b>10.757</b>	<b>6.540</b>	<b>6.772</b>	<b>104</b>
<b>Bilanca (u 000 kn)</b>				
	<b>2014.</b>	<b>2015.</b>	<b>2016.</b>	<b>16/15</b>
<b>Ukupna aktiva</b>	<b>278.777</b>	<b>271.150</b>	<b>264.069</b>	<b>97</b>
<i>Potraživanja za upisani a neupl. kapital</i>				<b>0</b>
<i>Dugotrajna imovina</i>	167.442	173.711	176.714	102
<i>Kratkotrajna imovina</i>	111.335	95.652	86.186	90
<i>Plaćeni troškovi budućeg razdoblja</i>	0	1.787	1.169	65
<b>Ukupna pasiva</b>	<b>280.952</b>	<b>271.150</b>	<b>264.069</b>	<b>97</b>
<i>Kapital</i>	145.860	163.916	171.028	104
<i>Dugoročne obveze</i>	82.915	50.930	43.647	86
<i>Kratkoročne obveze</i>	52.177	52.900	44.947	85
<i>Odgođeno plaćanje troškova</i>	0	3.404	4.447	131
<b>Ostali pokazatelji</b>				
	<b>2014.</b>	<b>2015.</b>	<b>2016.</b>	<b>16/15</b>
<i>Koeficijent tekuće likvidnosti</i>	2,07	1,78	1,92	<b>108</b>
<i>Pokazatelj ubrzane likvidnosti</i>	0,37	0,45	0,46	<b>102</b>
<i>Koeficijent zaduženosti</i>	0,48	0,39	0,34	<b>86</b>
<i>Trajanje naplate potraživanja</i>	46	30	30	<b>100</b>
<i>Pokazatelj financijske stabilnosti I</i>	0,76	0,81	0,82	<b>102</b>
<i>Pokazatelj financijske stabilnosti II</i>	0,96	0,90	0,89	<b>99</b>
<i>Ekonomičnost ukupnog poslovanja</i>	0,75	1,04	1,04	<b>100</b>
<i>Broj zaposlenih</i>	611	705	747	<b>106</b>

## Analiza poslovnih prihoda i rashoda

### Analiza prihoda

(u 000 kn)

Prihodi	2014.	2015.	2016.	Indeks 16/15
Prodaja u zemlji	33.507	50.194	56.623	113
Prodaja u inozemstvu	93.879	107.526	116.152	108
Vlastiti izvoz	80.787	97.030	116.118	120
Izvozne kuće	13.092	10.496	33.864	323
Trgovačka roba	13.635	4.661	3.352	72
Škart	113	156	61	39
Ostali prihodi	1.264	4.310	8.751	203
<b>SVEUKUPNO</b>	<b>142.398</b>	<b>166.847</b>	<b>184.939</b>	<b>111</b>

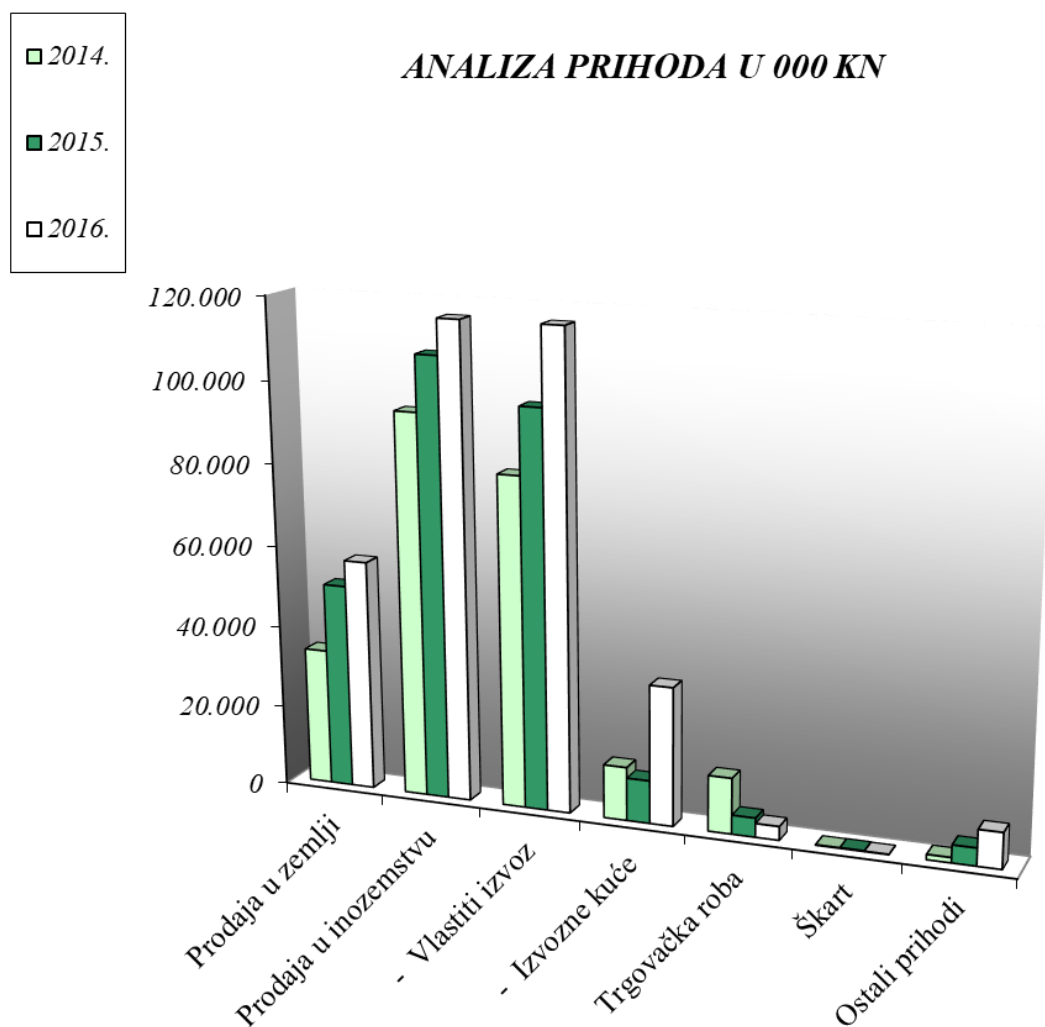

## Struktura prihoda

	2014.	2015.	2016.
Prodaja u zemlji	24%	31%	31%
Prodaja u inozemstvu	66%	66%	63%
Vlastiti izvoz	57%	59%	63%
Izvozne kuće	9%	6%	18%
Trgovačka roba	10%	3%	2%
Škart	0%	0%	0%
Ostali prihodi	1%	1%	5%
<b>SVEUKUPNO</b>	<b>100%</b>	<b>100%</b>	<b>100%</b>

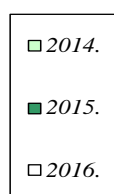

Struktura prihoda

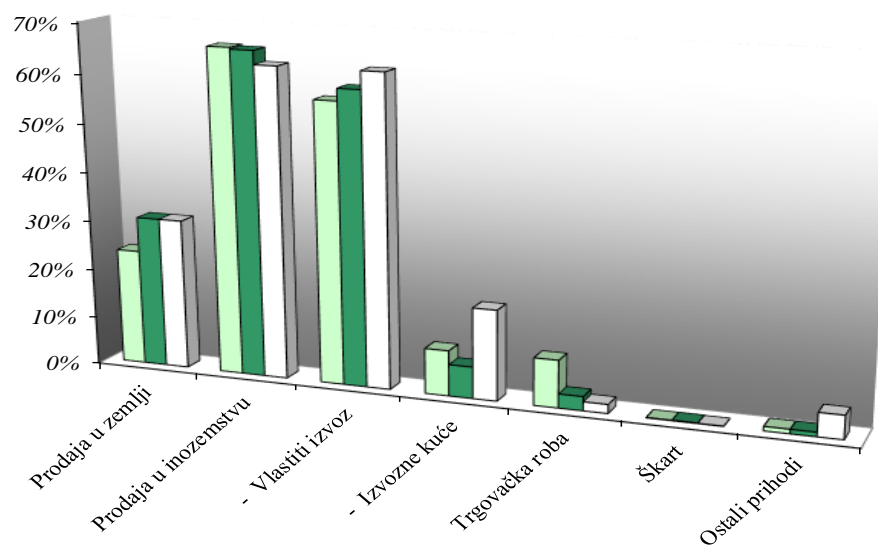

## Struktura izvoza

	2014.	2015.	2016.	Indeks 16/15
Ukupan izvoz u prodaji	67%	66%	66%	100
vlastiti izvoz	86%	90%	29%	32
izvozne kuće	31%	10%	3%	30

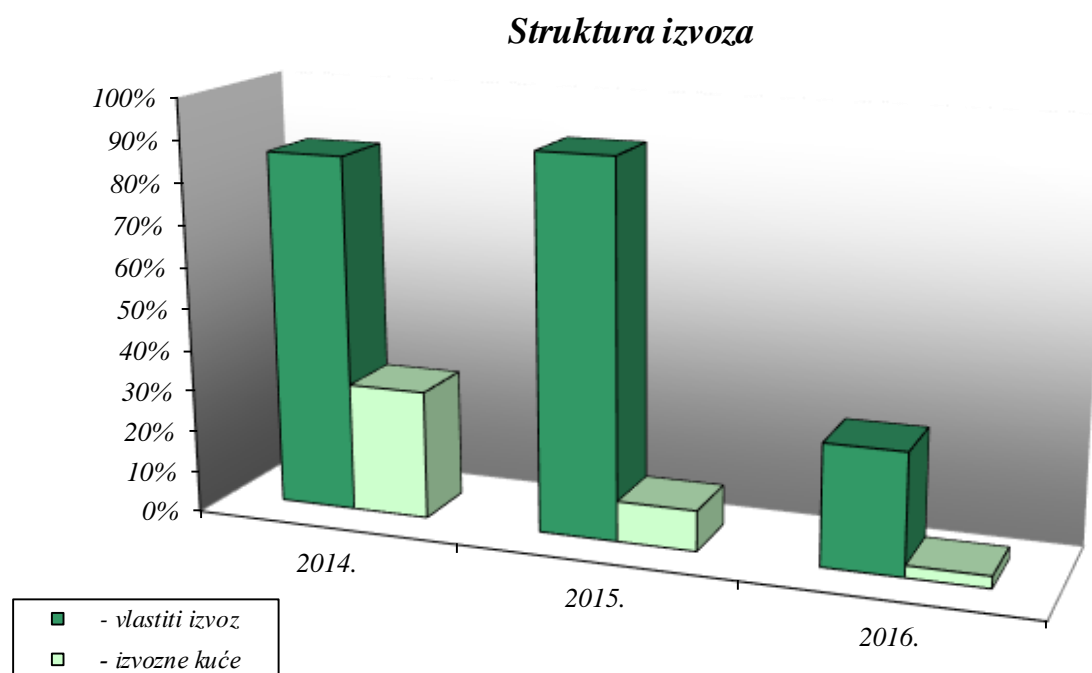

*Cilj politike prodaje je, osim kontinuiranog rasta, i povećanje vrijednosti prihoda ostvarenih u inozemstvu.*

*U okviru prodaje u inozemstvu koja se realizira vlastitim izvozom, cilj je stalan porast vlastitog izvoza, odnosno smanjenje troškova prodaje. Iz prikazanih podataka mogu se prepoznati pozitivni pomaci na ostvarenju zadanih ciljeva.*



## Prodaja prema vrstama proizvoda

	2014.	2015.	2016.	Indeks 16/15
Furnir	30,6%	30,5%	31,1%	102
Parket	10,8%	10,5%	10,9%	104
Piljena građa	1,3%	0,1%	0,4%	400
Elementi	2,1%	2,1%	2,0%	95
Vrata	5,6%	4,4%	4,1%	93
Seljački pod	31,8%	26,9%	21,7%	81
Ostalo	17,8%	25,5%	29,8%	117
<b>SVEUKUPNO</b>	<b>100,0%</b>	<b>100,0%</b>	<b>100,0%</b>	

## Prodaja prema vrstama proizvoda

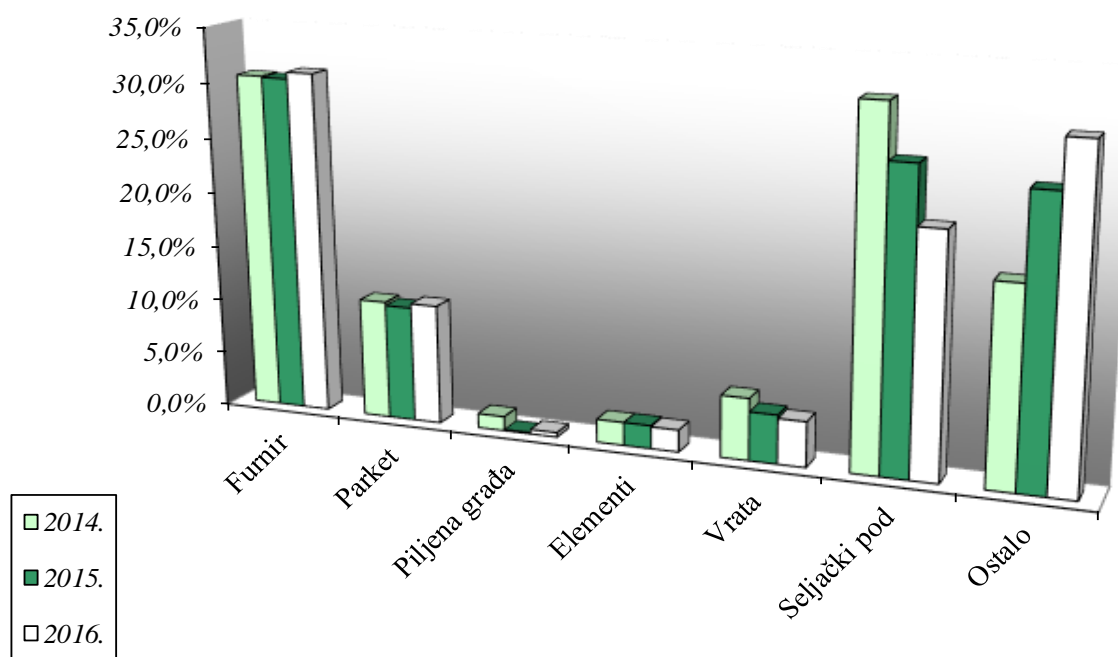

## Prodaja po zemljama

Zemlja	2014.	2015.	INDEKS
Italija	27,5%	35,9%	131
V.Britanija	3,3%	1,5%	45
Francuska	25,0%	16,3%	65
Austrija	4,1%	6,0%	146
Njemačka	10,1%	8,9%	88
B i H	1,7%	3,3%	194
Slovenija	3,3%	3,7%	112
Nizozemska	0,4%	0,8%	0
Srbija	3,5%	7,3%	209
Ostale	21,1%	16,3%	77
<b>UKUPNO</b>	<b>100</b>	<b>100</b>	

## Prodaja po zemljama

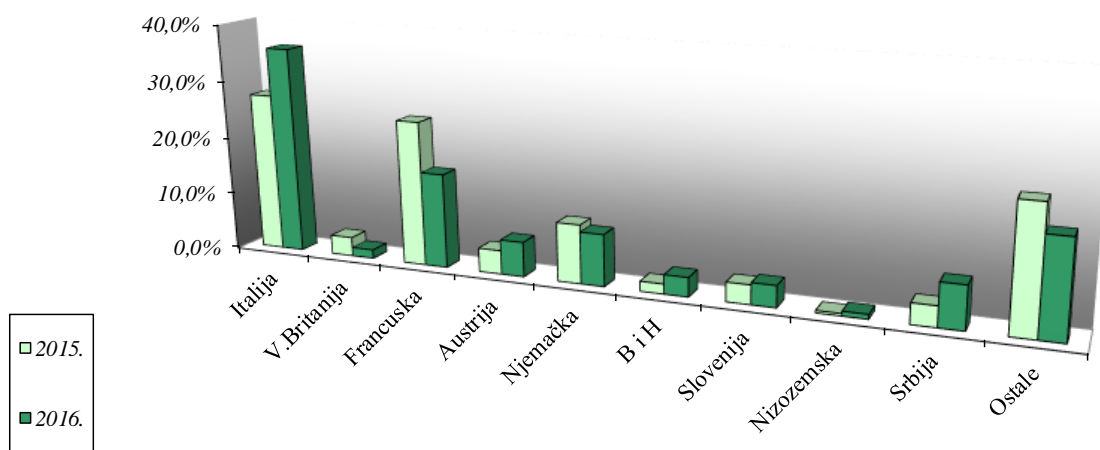

## Analiza troškova

Troškovi	2014.	2015.	2016.	Indeks 16/15
Materijalni troškovi	78.551	75.188	87.659	117
Troškovi usluga	9.818	12.763	14.628	115
Troškovi osoblja	41.887	41.689	45.773	110
Amortizacija	9.427	10.247	11.733	115
Financijski rashodi	4.004	2.897	2.898	88
Ostali troškovi	4.552	10.542	16.892	164
Ukupni rashodi	148.239	153.326	179.583	117
Promjene zaliha (povećanje, smanjenje)	4.983	-8.056	217	-3
<b>SVEUKUPNO</b>	<b>143.256</b>	<b>161.382</b>	<b>179.366</b>	<b>111</b>



ANALIZA TROŠKOVA U 000 KN

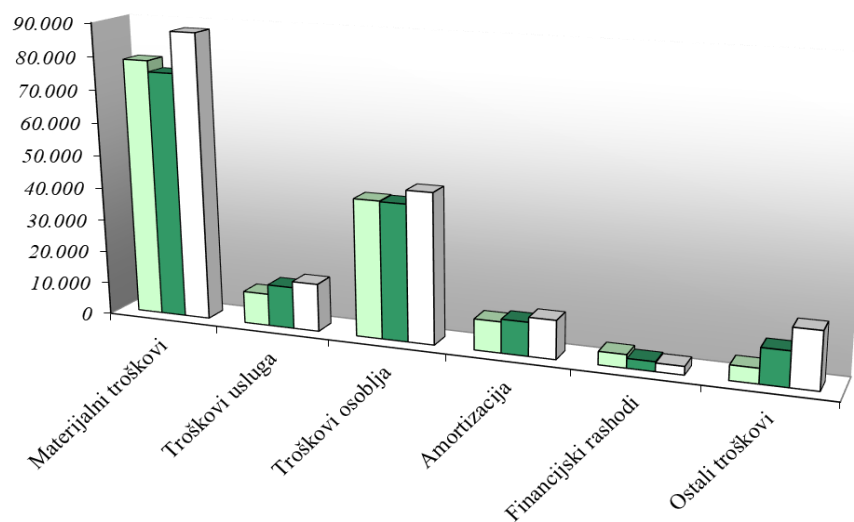

## Struktura troškova

	2014.	2015.	2016.
Materijalni troškovi	53%	49%	49%
Troškovi usluga	7%	8%	8%
Troškovi osoblja	28%	27%	25%
Amortizacija	6%	7%	7%
Financijski rashodi	3%	2%	1%
Ostali troškovi	3%	7%	10%
<b>SVEUKUPNO</b>	<b>100%</b>	<b>100%</b>	<b>100%</b>

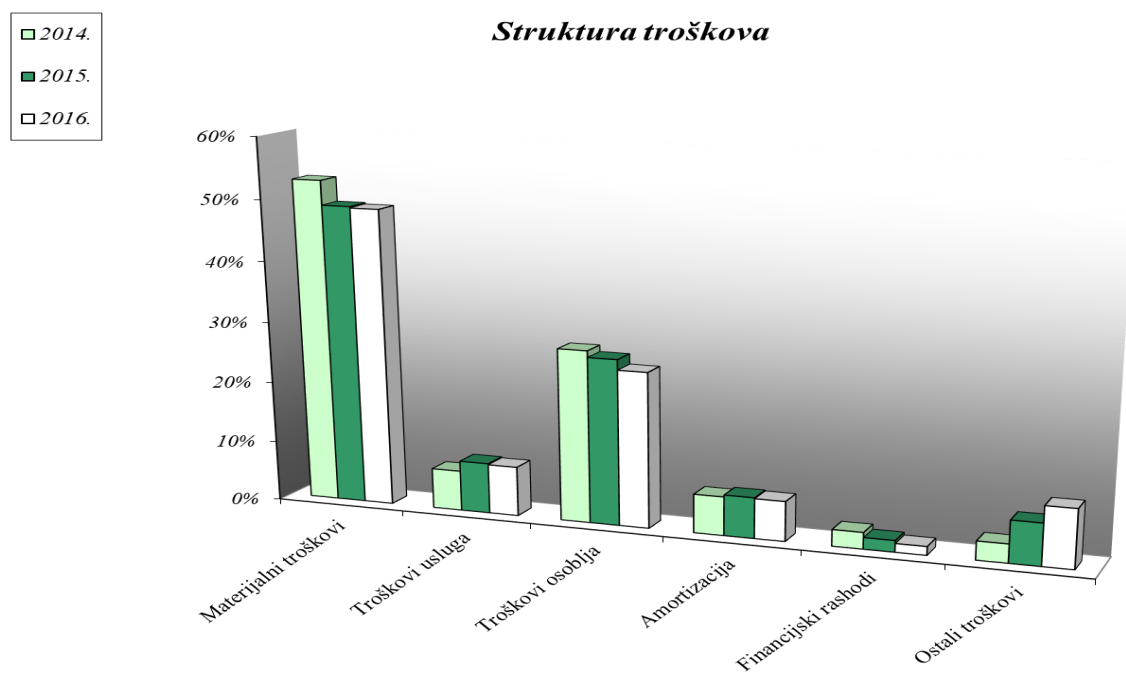

**Prilog 1.**

Razdoblje izvještavanja:

01.01.

do

31.12.2016.

**Godišnji financijski izvještaj poduzetnika GFI-POD**

Matični broj (MB): 03300099

Matični broj subjekta (MBS): 03001402

Osobni identifikacijski broj (OIB): 02046778584

Tvrtka izdavateljca: SPAČVA D.D.

Poštanski broj i mjesto: 32100

VINKOVCI

Ulica i kućni broj: DUGA ULICA 181

Adresa e-pošte: [spacva@spacva.hr](mailto:spacva@spacva.hr)Internet adresa: [www.spacva.hr](http://www.spacva.hr)

Šifra i naziv općine/grada: 487 Vinkovci

Šifra i naziv županije: 16 VUKOVARSKO-SRIJEMSKA

Broj zaposlenih: 747

(krajem godine)

Konsolidirani izvještaj: NE

Šifra NKD-a: 1623

Tvrtke subjekata konsolidacije (prema MSFI):

Sjedište:

MB:

Knjigovodstveni servis:

Osoba za kontakt: Šumanovac Mirela

(unosi se samo prezime i ime osobe za kontakt)

Telefon: 032616730

Telefaks: 032303429

Adresa e-pošte: [mirela.sumanovac@spacva.hr](mailto:mirela.sumanovac@spacva.hr)

Prezime i ime: Dr.sc. Josip Faletar

(osoba ovlaštene za zastupanje)

**Dokumentacija za objavu:**

1. Revidirani godišnji financijski izvještaji s revizorskim izvješćem s revizorskim izvješćem
2. Izvještaj posloводства
3. Izjava osoba odgovornih za sastavljanje godišnjeg izvještaja,
4. Odluka nadležnog tijela (prijedlog) o utvrđivanju godišnjih financijskih izvještaja
5. Odluka o prijedlogu raspodjele dobiti ili pokriću gubitka

u PDF formatu

Drvena industrija  
**SPAČVA d.d.**  
Vinkovci, Duga ul. 181  
20

M.P.

(potpis osobe ovlaštene za zastupanje)

**BILANCA**  
stanje na dan 31.12.2016. godine

Obveznik: <b>DRVNA INDUSTRIJA "SPAČVA " D.D.</b>			
Naziv pozicije	AOP oznaka	Prethodna godina (neto)	Tekuća godina (neto)
1	2	3	4
<b>A) POTRAŽIVANJA ZA UPISANI A NEUPLAĆENI KAPITAL</b>	<b>001</b>		
<b>B) DUGOTRAJNA IMOVINA (003+010+020+029+033)</b>	<b>002</b>	173.711.359	176.714.004
<b>I. NEMATERIJALNA IMOVINA (004 do 009)</b>	<b>003</b>	51.209	67.314
1. Izdaci za razvoj	<b>004</b>		
2. Koncesije, patenti, licencije, robne i uslužne marke, softver i ostala prava	<b>005</b>	41.209	57.314
3. Goodwill	<b>006</b>		
4. Predujmovi za nabavu nematerijalne imovine	<b>007</b>		
5. Nematerijalna imovina u pripremi	<b>008</b>		
6. Ostala nematerijalna imovina	<b>009</b>	10.000	10.000
<b>II. MATERIJALNA IMOVINA (011 do 019)</b>	<b>010</b>	173.027.384	176.564.514
1. Zemljište	<b>011</b>	28.582.347	28.582.347
2. Građevinski objekti	<b>012</b>	76.502.774	70.875.043
3. Postrojenja i oprema	<b>013</b>	55.261.999	65.220.424
4. Alati, pogonski inventar i transportna imovina	<b>014</b>	2.371.094	2.751.777
5. Biološka imovina	<b>015</b>		
6. Predujmovi za materijalnu imovinu	<b>016</b>		
7. Materijalna imovina u pripremi	<b>017</b>	10.157.559	8.983.312
8. Ostala materijalna imovina	<b>018</b>	151.611	151.611
9. Ulaganje u nekretnine	<b>019</b>		
<b>III. DUGOTRAJNA FINANCIJSKA IMOVINA (021 do 028)</b>	<b>020</b>	581.305	47.545
1. Udjeli (dionice) kod povezanih poduzetnika	<b>021</b>	0	
2. Dani zajmovi povezanim poduzetnicima	<b>022</b>		
3. Sudjelujući interesi (udjeli)	<b>023</b>		
4. Zajmovi dani poduzetnicima u kojima postoje sudjelujući interesi	<b>024</b>		
5. Ulaganja u vrijednosne papire	<b>025</b>	581.100	47.340
6. Dani zajmovi, depoziti i slično	<b>026</b>		
7. Ostala dugotrajna financijska imovina	<b>027</b>	205	205
8. Ulaganja koja se obračunavaju metodom udjela	<b>028</b>		
<b>IV. POTRAŽIVANJA (030 do 032)</b>	<b>029</b>	51.461	34.631
1. Potraživanja od povezanih poduzetnika	<b>030</b>		
2. Potraživanja po osnovi prodaje na kredit	<b>031</b>	44.531	34.631
3. Ostala potraživanja	<b>032</b>	6.930	
<b>V. ODGOĐENA POREZNA IMOVINA</b>	<b>033</b>		
<b>C) KRATKOTRAJNA IMOVINA (035+043+050+058)</b>	<b>034</b>	95.652.205	86.186.453
<b>I. ZALIHE (036 do 042)</b>	<b>035</b>	64.501.930	64.848.433
1. Sirovine i materijal	<b>036</b>	10.790.584	11.378.954
2. Proizvodnja u tijeku	<b>037</b>	19.615.320	16.602.166
3. Gotovi proizvodi	<b>038</b>	17.407.259	20.658.462
4. Trgovačka roba	<b>039</b>	847.525	542.061
5. Predujmovi za zalihe	<b>040</b>	1.746.629	2.393.928
6. Dugotrajna imovina namijenjena prodaji	<b>041</b>	14.094.613	13.272.862
7. Biološka imovina	<b>042</b>		
<b>II. POTRAŽIVANJA (044 do 049)</b>	<b>043</b>	20.986.885	19.492.918
1. Potraživanja od povezanih poduzetnika	<b>044</b>		
2. Potraživanja od kupaca	<b>045</b>	15.828.655	14.516.446
3. Potraživanja od sudjelujućih poduzetnika	<b>046</b>		
4. Potraživanja od zaposlenika i članova poduzetnika	<b>047</b>	563.831	565.979
5. Potraživanja od države i drugih institucija	<b>048</b>	2.783.098	3.066.793
6. Ostala potraživanja	<b>049</b>	1.811.301	1.343.700
<b>III. KRATKOTRAJNA FINANCIJSKA IMOVINA (051 do 057)</b>	<b>050</b>	6.144.903	763.842
1. Udjeli (dionice) kod povezanih poduzetnika	<b>051</b>		
2. Dani zajmovi povezanim poduzetnicima	<b>052</b>		
3. Sudjelujući interesi (udjeli)	<b>053</b>		
4. Zajmovi dani poduzetnicima u kojima postoje sudjelujući interesi	<b>054</b>		
5. Ulaganja u vrijednosne papire	<b>055</b>		
6. Dani zajmovi, depoziti i slično	<b>056</b>	1.085.743	742.829
7. Ostala financijska imovina	<b>057</b>	5.059.160	21.013
<b>IV. NOVAC U BANCI I BLAGAJNI</b>	<b>058</b>	4.018.487	1.081.260
<b>D) PLAĆENI TROŠKOVI BUDUĆEG RAZDOBLJA I OBRAČUNATI PRIHODI</b>	<b>059</b>	1.786.935	1.169.118
<b>E) UKUPNO AKTIVA (001+002+034+059)</b>	<b>060</b>	271.150.499	264.069.575
<b>F) IZVANBILANČNI ZAPISI</b>	<b>061</b>		

<b>PASIVA</b>			
<b>A) KAPITAL I REZERVE (063+064+065+071+072+075+078)</b>	<b>062</b>	163.916.139	171.027.951
I. TEMELJNI (UPISANI) KAPITAL	<b>063</b>	75.530.440	75.530.440
II. KAPITALNE REZERVE	<b>064</b>		
III. REZERVE IZ DOBITI (066+067-068+069+070)	<b>065</b>	674.725	1.020.060
1. Zakonske rezerve	<b>066</b>	882.585	1.227.920
2. Rezerve za vlastite dionice	<b>067</b>		
3. Vlastite dionice i udjeli (odbitna stavka)	<b>068</b>	207.860	207.860
4. Statutarne rezerve	<b>069</b>		
5. Ostale rezerve	<b>070</b>		
IV. REVALORIZACIJSKE REZERVE	<b>071</b>	48.636.579	48.363.030
V. ZADRŽANA DOBIT ILI PRENESENI GUBITAK (073-074)	<b>072</b>	32.167.699	40.182.195
1. Zadržana dobit	<b>073</b>	32.167.699	40.182.195
2. Preneseni gubitak	<b>074</b>		
VI. DOBIT ILI GUBITAK POSLOVNE GODINE (076-077)	<b>075</b>	6.906.696	5.932.226
1. Dobit poslovne godine	<b>076</b>	6.906.696	5.932.226
2. Gubitak poslovne godine	<b>077</b>		
VII. MANJINSKI INTERES	<b>078</b>		
<b>B) REZERVIRANJA (080 do 082)</b>	<b>079</b>	3.404.292	3.827.993
1. Rezerviranja za mirovine, otpremnine i slične obveze	<b>080</b>	1.054.292	1.837.328
2. Rezerviranja za porezne obveze	<b>081</b>		
3. Druga rezerviranja	<b>082</b>	2.350.000	1.990.665
<b>C) DUGOROČNE OBVEZE (084 do 092)</b>	<b>083</b>	50.929.867	43.646.777
1. Obveze prema povezanim poduzetnicima	<b>084</b>		
2. Obveze za zajmove, depozite i slično	<b>085</b>		
3. Obveze prema bankama i drugim financijskim institucijama	<b>086</b>	33.688.166	28.877.365
4. Obveze za predujmove	<b>087</b>		
5. Obveze prema dobavljačima	<b>088</b>	4.112.156	3.182.737
6. Obveze po vrijednosnim papirima	<b>089</b>		
7. Obveze prema poduzetnicima u kojima postoje sudjelujući interesi	<b>090</b>		
8. Ostale dugoročne obveze	<b>091</b>	970.400	970.400
9. Odgođena porezna obveza	<b>092</b>	12.159.145	10.616.275
<b>D) KRATKOROČNE OBVEZE (094 do 105)</b>	<b>093</b>	52.900.201	44.946.546
1. Obveze prema povezanim poduzetnicima	<b>094</b>		
2. Obveze za zajmove, depozite i slično	<b>095</b>		
3. Obveze prema bankama i drugim financijskim institucijama	<b>096</b>	16.640.818	5.292.498
4. Obveze za predujmove	<b>097</b>	744.680	1.002.780
5. Obveze prema dobavljačima	<b>098</b>	21.826.208	23.086.877
6. Obveze po vrijednosnim papirima	<b>099</b>		
7. Obveze prema poduzetnicima u kojima postoje sudjelujući interesi	<b>100</b>		
8. Obveze prema zaposlenicima	<b>101</b>	3.027.104	3.460.950
9. Obveze za poreze, doprinose i slična davanja	<b>102</b>	1.233.287	2.683.495
10. Obveze s osnove udjela u rezultatu	<b>103</b>		
11. Obveze po osnovi dugotrajne imovine namijenjene prodaji	<b>104</b>		
12. Ostale kratkoročne obveze	<b>105</b>	9.428.104	9.419.946
<b>E) ODGOĐENO PLAĆANJE TROŠKOVA I PRIHOD BUDUĆEGA RAZDOBLJA</b>	<b>106</b>		620.308
<b>F) UKUPNO – PASIVA (062+079+083+093+106)</b>	<b>107</b>	271.150.499	264.069.575
<b>G) IZVANBILANČNI ZAPISI</b>	<b>108</b>		
<b>DODATAK BILANCI (popunjava poduzetnik koji sastavlja konsolidirani godišnji financijski izvještaj)</b>			
<b>A) KAPITAL I REZERVE</b>			
1. Pripisano imateljima kapitala matice	<b>109</b>		
2. Pripisano manjinskom interesu	<b>110</b>		

Napomena 1.: Dodatak bilanci popunjavaju poduzetnici koji sastavljaju konsolidirane godišnje financijske izvještaje.

**RACUN DOBITI I GUBITKA**  
u razdoblju 01.01.2016. do 31.12.2016. godine

Obveznik: <b>DRVNA INDUSTRIJA "SPAČVA" D.D. VINKOVCI</b>			
Naziv pozicije	AOP oznaka	Prethodna godina	Tekuća godina
1	2	3	4
<b>I. POSLOVNI PRIHODI (112+113)</b>	<b>111</b>	166.846.925	184.939.227
1. Prihodi od prodaje	112	163.092.210	178.832.229
2. Ostali poslovni prihodi	113	3.754.715	6.106.998
<b>II. POSLOVNI RASHODI (115+116+120+124+125+126+129+130)</b>	<b>114</b>	158.485.034	176.829.098
1. Promjene vrijednosti zaliha proizvodnje u tijeku i gotovih proizvoda	115	8.055.569	-216.616
2. Materijalni troškovi (117 do 119)	116	87.951.149	102.286.849
a) Troškovi sirovina i materijala	117	70.650.582	83.638.409
b) Troškovi prodane robe	118	4.537.881	4.020.356
c) Ostali vanjski troškovi	119	12.762.686	14.628.084
3. Troškovi osoblja (121 do 123)	120	41.689.206	45.772.590
a) Neto plaće i nadnice	121	27.627.234	30.271.048
b) Troškovi poreza i doprinosa iz plaća	122	8.220.531	9.382.767
c) Doprinosi na plaće	123	5.841.441	6.118.775
4. Amortizacija	124	10.246.589	11.732.782
5. Ostali troškovi	125	10.161.385	17.102.230
6. Vrijednosno usklađivanje (127+128)	126	381.136	151.263
a) dugotrajne imovine (osim financijske imovine)	127		
b) kratkotrajne imovine (osim financijske imovine)	128	381.136	151.263
7. Rezerviranja	129		
8. Ostali poslovni rashodi	130		
<b>III. FINANCIJSKI PRIHODI (132 do 136)</b>	<b>131</b>	1.075.682	1.199.963
1. Kamate, tečajne razlike, dividende i slični prihodi iz odnosa s	132		
2. Kamate, tečajne razlike, dividende, slični prihodi iz odnosa s	133	1.075.682	1.199.963
3. Dio prihoda od pridruženih poduzetnika i sudjelujućih interesa	134		
4. Nerealizirani dobiti (prihodi) od financijske imovine	135		
5. Ostali financijski prihodi	136		
<b>IV. FINANCIJSKI RASHODI (138 do 141)</b>	<b>137</b>	2.897.196	2.537.337
1. Kamate, tečajne razlike i drugi rashodi s povezanim poduzetnicima	138		
2. Kamate, tečajne razlike i drugi rashodi iz odnosa s nepovezanim poduzetnicima i drugim osobama	139	2.897.196	2.537.337
3. Nerealizirani gubici (rashodi) od financijske imovine	140		
4. Ostali financijski rashodi	141		
<b>V. UDIO U DOBITI OD PRIDRUŽENIH PODUZETNIKA</b>	<b>142</b>		
<b>VI. UDIO U GUBITKU OD PRIDRUŽENIH PODUZETNIKA</b>	<b>143</b>		
<b>VII. IZVANREDNI - OSTALI PRIHODI</b>	<b>144</b>		
<b>VIII. IZVANREDNI - OSTALI RASHODI</b>	<b>145</b>		
<b>IX. UKUPNI PRIHODI (111+131+142 + 144)</b>	<b>146</b>	167.922.607	186.139.190
<b>X. UKUPNI RASHODI (114+137+143 + 145)</b>	<b>147</b>	161.382.230	179.366.435
<b>XI. DOBIT ILI GUBITAK PRIJE OPOREZIVANJA (146-147)</b>	<b>148</b>	6.540.377	6.772.755
1. Dobit prije oporezivanja (146-147)	149	6.540.377	6.772.755
2. Gubitak prije oporezivanja (147-146)	150	0	0
<b>XII. POREZ NA DOBIT</b>	<b>151</b>	-366.319	840.529
<b>XIII. DOBIT ILI GUBITAK RAZDOBLJA (148-151)</b>	<b>152</b>	6.906.696	5.932.226
1. Dobit razdoblja (149-151)	153	6.906.696	5.932.226
2. Gubitak razdoblja (151-148)	154	0	0
<b>DODATAK RDG-u (popunjavanje poduzetnik koji sastavlja konsolidirani godišnji financijski izvještaj)</b>			
<b>XIV. DOBIT ILI GUBITAK RAZDOBLJA</b>			
1. Pripisana imateljima kapitala matice	155		
2. Pripisana manjinskom interesu	156		
<b>IZVJEŠTAJ O OSTALOJ SVEOBUHVAATNOJ DOBITI (popunjavanje poduzetnik obveznik primjene MSFI-a)</b>			
<b>I. DOBIT ILI GUBITAK RAZDOBLJA (= 152)</b>	<b>157</b>	6.906.696	5.932.226
<b>II. OSTALA SVEOBUHVAATNA DOBIT/GUBITAK PRIJE POREZA (159 do 165)</b>	<b>158</b>	0	0
1. Tečajne razlike iz preračuna inozemnog poslovanja	159		
2. Promjene revalorizacijskih rezervi dugotrajne materijalne i	160		
3. Dobit ili gubitak s osnove ponovnog vrednovanja financijske	161		
4. Dobit ili gubitak s osnove učinkovite zaštite novčanog toka	162		
5. Dobit ili gubitak s osnove učinkovite zaštite neto ulaganja u inozemstvu	163		
6. Udio u ostaloj sveobuhvatnoj dobiti/gubitku pridruženih poduzetnika	164		
7. Aktuarski dobiti/gubici po planovima definiranih primanja	165		
<b>III. POREZ NA OSTALU SVEOBUHVAATNU DOBIT RAZDOBLJA</b>	<b>166</b>		
<b>IV. NETO OSTALA SVEOBUHVAATNA DOBIT ILI GUBITAK</b>	<b>167</b>	0	0
<b>V. SVEOBUHVAATNA DOBIT ILI GUBITAK RAZDOBLJA (157+167)</b>	<b>168</b>	6.906.696	5.932.226
<b>DODATAK Izvještaju o ostaloj sveobuhvatnoj dobiti (popunjavanje poduzetnik koji sastavlja konsolidirani godišnji financijski izvještaj)</b>			
<b>VI. SVEOBUHVAATNA DOBIT ILI GUBITAK RAZDOBLJA</b>			
1. Pripisana imateljima kapitala matice	169		
2. Pripisana manjinskom interesu	170		



**IZVJEŠTAJ O NOVČANOM TIJEKU - Indirektna metoda**  
u razdoblju 01.01.2016 do 31.12.2016. godine

Obveznik: <u>SPAČVA DD</u>			
Naziv pozicije	AOP oznaka	Prethodna godina	Tekuća godina
1	2	3	4
<b>NOVČANI TIJEK OD POSLOVNIH AKTIVNOSTI</b>			
1. Dobit prije poreza	001	6.540.377	6.772.755
2. Amortizacija	002	10.161.385	11.732.782
3. Povećanje kratkoročnih obveza	003		3.402.823
4. Smanjenje kratkotrajnih potraživanja	004	2.836.670	1.031.127
5. Smanjenje zaliha	005	7.455.418	
6. Ostalo povećanje novčanog tijeka	006		10.954.748
<b>I. Ukupno povećanje novčanog tijeka od poslovnih aktivnosti (001 do 006)</b>	<b>007</b>	26.993.850	33.894.235
1. Smanjenje kratkoročnih obveza	008	757.126	8.158
2. Povećanje kratkotrajnih potraživanja	009	175.250	
3. Povećanje zaliha	010		349.503
4. Ostalo smanjenje novčanog tijeka	011	606.802	
<b>II. Ukupno smanjenje novčanog tijeka od poslovnih aktivnosti (008 do 011)</b>	<b>012</b>	1.539.178	357.661
<b>A1) NETO POVEĆANJE NOVČANOG TIJEKA OD POSLOVNIH AKTIVNOSTI (007-012)</b>	<b>013</b>	25.454.672	33.536.574
<b>A2) NETO SMANJENJE NOVČANOG TIJEKA OD POSLOVNIH AKTIVNOSTI (012-007)</b>	<b>014</b>	0	0
<b>NOVČANI TIJEK OD INVESTICIJSKIH AKTIVNOSTI</b>			
1. Novčani primici od prodaje dugotrajne materijalne i nematerijalne imovine	015	144.701	47.000
2. Novčani primici od prodaje vlasničkih i dužničkih instrumenata	016		
3. Novčani primici od kamata	017		
4. Novčani primici od dividendi	018		
5. Ostali novčani primici od investicijskih aktivnosti	019		
<b>III. Ukupno novčani primici od investicijskih aktivnosti (015 do 019)</b>	<b>020</b>	144.701	47.000
1. Novčani izdaci za kupnju dugotrajne materijalne i nematerijalne imovine	021	16.841.032	18.443.700
2. Novčani izdaci za stjecanje vlasničkih i dužničkih financijskih instrumenata	022		
3. Ostali novčani izdaci od investicijskih aktivnosti	023		
<b>IV. Ukupno novčani izdaci od investicijskih aktivnosti (021 do 023)</b>	<b>024</b>	16.841.032	18.443.700
<b>B1) NETO POVEĆANJE NOVČANOG TIJEKA OD INVESTICIJSKIH AKTIVNOSTI (020-024)</b>	<b>025</b>	0	0
<b>B2) NETO SMANJENJE NOVČANOG TIJEKA OD INVESTICIJSKIH AKTIVNOSTI (024-020)</b>	<b>026</b>	16.696.331	18.396.700
<b>NOVČANI TIJEK OD FINACIJSKIH AKTIVNOSTI</b>			
1. Novčani primici od izdavanja vlasničkih i dužničkih financijskih instrumenata	027		
2. Novčani primici od glavnice kredita, zadužnica, pozajmica i drugih posudbi	028		
3. Ostali primici od financijskih aktivnosti	029	7.339.460	5.381.061
<b>V. Ukupno novčani primici od financijskih aktivnosti (027 do 029)</b>	<b>030</b>	7.339.460	5.381.061
1. Novčani izdaci za otplatu glavnice kredita i obveznica	031	16.620.626	23.458.162
2. Novčani izdaci za isplatu dividendi	032		
3. Novčani izdaci za financijski najam	033		
4. Novčani izdaci za otkup vlastitih dionica	034		
5. Ostali novčani izdaci od financijskih aktivnosti	035		
<b>VI. Ukupno novčani izdaci od financijskih aktivnosti (031 do 035)</b>	<b>036</b>	16.620.626	23.458.162
<b>C1) NETO POVEĆANJE NOVČANOG TIJEKA OD FINACIJSKIH AKTIVNOSTI (030-036)</b>	<b>037</b>	0	0
<b>C2) NETO SMANJENJE NOVČANOG TIJEKA OD FINACIJSKIH AKTIVNOSTI (036-030)</b>	<b>038</b>	9.281.166	18.077.101
Ukupno povećanje novčanog tijeka (013 – 014 + 025 – 026 + 037 – 038)	039	0	0
Ukupno smanjenje novčanog tijeka (014 – 013 + 026 – 025 + 038 – 037)	040	522.825	2.937.227
Novac i novčani ekvivalenti na početku razdoblja	041	4.541.312	4.018.487
Povećanje novca i novčanih ekvivalenata	042	0	0
Smanjenje novca i novčanih ekvivalenata	043	522.825	2.937.227
Novac i novčani ekvivalenti na kraju razdoblja	044	4.018.487	1.081.260

## IZVJEŠTAJ O PROMJENAMA KAPITALA

za razdoblje od **01.01.16** do **31.12.16**

Naziv pozicije	AOP oznaka	Prethodna godina	Tekuća godina
1	2	3	4
1. Upisani kapital	001	75.530.440	75.530.440
2. Kapitalne rezerve	002	882.585	1.227.920
3. Rezerve iz dobiti	003	-207.860	-207.860
4. Zadržana dobit ili preneseni gubitak	004	32.167.699	48.363.030
5. Dobit ili gubitak tekuće godine	005	6.906.696	5.932.226
6. Revalorizacija dugotrajne materijalne imovine	006	48.636.579	40.182.195
7. Revalorizacija nematerijalne imovine	007		
8. Revalorizacija financijske imovine raspoložive za prodaju	008		
9. Ostala revalorizacija	009		
<b>10. Ukupno kapital i rezerve (AOP 001 do 009)</b>	<b>010</b>	163.916.139	171.027.951
11. Tečajne razlike s naslova neto ulaganja u inozemno poslovanje	011		
12. Tekući i odgođeni porezi (dio)	012		
13. Zaštita novčanog tijeka	013		
14. Promjene računovodstvenih politika	014		
15. Ispravak značajnih pogrešaka prethodnog razdoblja	015		
16. Ostale promjene kapitala	016		
<b>17. Ukupno povećanje ili smanjenje kapitala (AOP 011 do 016)</b>	<b>017</b>	0	0
17 a. Pripisano imateljima kapitala matice	018		
17 b. Pripisano manjinskom interesu	019		

Stavke koje umanjuju kapital upisuju se s negativnim predznakom

Podaci pod AOP oznakama 001 do 009 upisuju se kao stanje na datum bilance

**Drvena industrija**  
**SPAČVA d.d.**  
 Vinkovci, Duga ul. 181  
 20



# SPACVA®

Spacva d.d.

Duga ulica 181, Vinkovci, HR-32100, Tel. +385(0)32 303 066, Fax: +385(0)32 303 414

žiro račun: HPB IBAN HR02 23900011100312157, OIB: 02046778584, MB 3300099

spacva@spacva.hr, www.spacva.hr

**Na temelju članka 407. do 410 Zakona o tržištu kapitala, DRVNA INDUSTRIJA „SPAČVA“ D.D. VINKOVCI, Duga ulica 181 daje slijedeću**

## IZJAVU O ODGOVORNOSTI

Temeljem hrvatskog Zakona o računovodstvu ( NN 109/07), Uprava je dužna osigurati da financijski izvještaji budu pripremljeni u skladu s Međunarodnim standardima financijskog izvještavanja (MSFI), koje objavljuje Odbor za Međunarodne računovodstvene standarde, tako da daju istinitu i objektivno sliku financijskog stanja i rezultata poslovanja Društva.

Financijski izvještaji za razdoblje od 01. siječanj do 31.12.2016. godine, (revidirani, nekonsolidirani ), daju istinit i vjeran prikaz financijske pozicije „SPAČVA“ D.D. VINKOVCI, rezultata poslovanja te novčanih tijekova u skladu s primijenjenim računovodstvenim standardima.

Vinkovci, 27.04.2017.

**PREDSJEDNIK UPRAVE:**  
Dr.sc. Josip Faletar

*Drvena industrija*  
**SPAČVA d.d.**  
Vinkovci, Duga ul. 181  
20



The mark of  
responsible forestry  
FSC® C017441

Trgovačko društvo registrirano kod Trgovačkog suda u Osijeku, broj reg. uložka Tt-95/1333-2, MBS 030014502 • Josip Faletar, predsjednik Uprave; Borislav Škegro, predsjednik Nadzornog odbora • Hrvatska Poštanska Banka IBAN HR02 23900011100312157 • Temeljni kapital društva 75.530.440,00 kn, podijeljen na 3.776.522 dionica u nominalnoj vrijednosti 20,00kn (uplaćen u cijelosti).